



Región Confluencia

Ficha de caracterización regional



Gobierno
de la Provincia
del Neuquén

Provincia del
neuquén

REGIÓN CONFLUENCIA

INTRODUCCIÓN

El Plan Provincial de Regionalización tiene por objetivo afianzar la organización de la provincia en 7 regiones a los fines de hacer más eficiente la gestión de los territorios y sus comunidades. A partir de una eficaz reorganización del territorio neuquino se pretende poner en valor los principios federales y participativos, construir un gobierno cerca de la gente y atender las distintas realidades locales. El fin último será caminar hacia un Neuquén más inclusivo, más integrado, más competitivo, más sostenible y más equilibrado territorialmente.

El presente informe tiene como finalidad caracterizar sintéticamente la Región según aspectos demográficos, económicos, geográficos, sociales e institucionales; constituyéndose como un insumo para la toma de decisiones respecto a la gobernanza en los territorios.

UBICACIÓN REGIÓN CONFLUENCIA

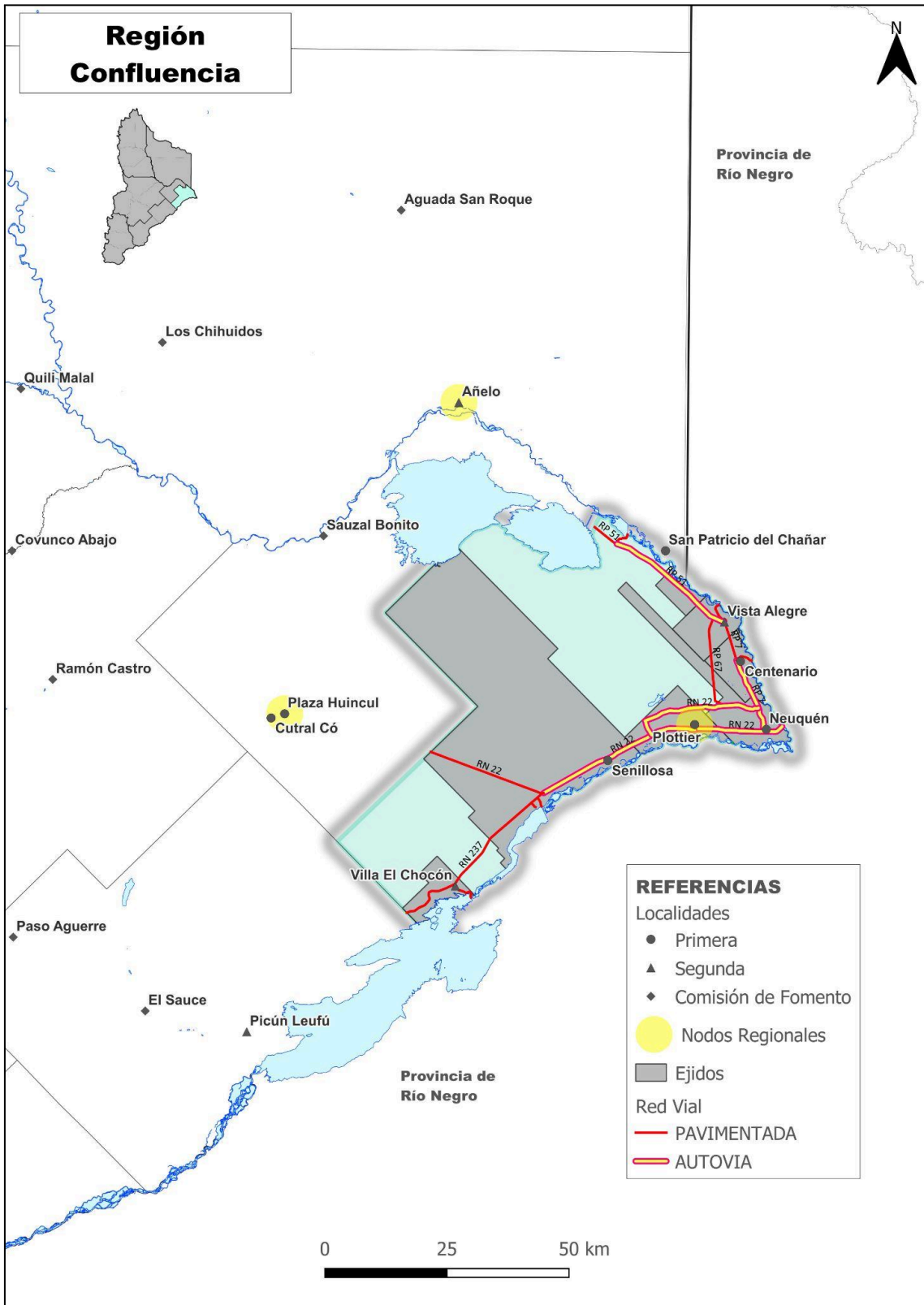

Fuente: COPADE

GOBIERNOS LOCALES DE LA REGIÓN POR CATEGORÍA

Departamento	Localidades			
	1° Categoría	2° Categoría	3° Categoría	Comisión de Fomento
Confluencia	Neuquén (Mariano Gaido)	Vista Alegre (Jose Asaad)		
	Centenario (Esteban Cimolai)	Villa El Chocón (Pablo Di Fonzo)		
	Plottier (Luis Bertolini)			
	Senillosa (Lucas Paez)			

CARACTERIZACIÓN SOCIAL

Los resultados definitivos del último Censo Nacional de Población Hogares y Vivienda (CNPhyV) del año 2022, registran un total poblacional para la Región Confluencia¹ de 406.141 habitantes mientras que para el año 2010 se registró una población de 312.283, evidenciando un crecimiento de 30,1% mientras que, en promedio, el total provincial lo hizo en un 28,9%.

Es destacable mencionar la población migrante de la región, teniendo en consideración que el 67,5% del total residente es nacida en la provincia del Neuquén, mientras que el 33% restante nació en otras provincias argentinas (26,5%), y de otros países (6,5%). El dato censal permite caracterizar a la región por su alto flujo migratorio, lo que implica un aumento sostenido en la demanda habitacional y de servicios.

Para esta caracterización resulta interesante observar lo que sucede con los índices de dependencia potencial total (I.D.P) y de envejecimiento. El primero de ellos (I.D.P) cuantifica los esfuerzos que debe hacer la población en edad activa, para sostener económicamente a la población que no ingresó aún al mercado laboral (0-14 años), sumada a la que se retiró del mismo (65 años y más). En esta Región el IDP es de 46 personas económicamente inactivas por cada 100 personas en edades activas.

Por último, el índice de envejecimiento muestra que en la Región de cada 100 personas de entre 0 y 14 años, hay 45 personas de 65 años y más. Este índice es 4 personas más, respecto al índice provincial, el cual alcanzó a 41 personas (de 65 años y más por cada 100 personas entre 0 y 14 años). En relación a los valores definitivos del Censo para el año 2010, la Región presentaba un índice de envejecimiento de 27 personas de 65 años y más, lo que muestra una marcada tendencia de envejecimiento en su población.

¹ Hasta el momento se cuenta con datos de población total de gobiernos locales del Censo Nacional de Población, Hogares y Vivienda del año 2022. El resto de los datos de la región Confluencia corresponden a datos departamentales que incluyen los gobiernos locales de Cutral Có, Plaza Huincol y Sauzal Bonito.

Respecto a los datos de infraestructura sanitaria pública en el año 2022 en la Región hay 7 hospitales, entre los cuales se destaca el Hospital Provincial Neuquén “Dr. Eduardo Castro Rendón”, con 111 años de antigüedad. A su vez la región cuenta con 34 Centros de Salud y tiene 4 Puestos Sanitarios distribuidos territorialmente.

En cuanto a los datos de Unidades de Servicio de educación de 2023, que refiere a la oferta de un servicio educativo en una localización (sede o anexo) de un establecimiento educativo, la región cuenta en la modalidad común con 78 unidades de inicial, 101 unidades de primario, 50 de nivel medio y 10 de superior no universitario. Respecto a la modalidad adultos, la región posee 18 unidades de servicio de primaria, 30 unidades de nivel medio o secundaria y 39 de formación profesional. Por último, en la modalidad especial existen 7 unidades de servicio de nivel inicial y 12 de primario.

Respecto a los datos de seguridad pública, la región cuenta con 19 unidades policiales y 7 cuarteles de bomberos.

Acceso a la vivienda y servicios básicos

Comparativamente con los valores del Censo, para el año 2010, la Región presenta un crecimiento demográfico considerable, que resulta pertinente mencionar al analizar la situación habitacional de la población, dado que entre el año 2010 y el año 2022 se registró una variación absoluta de 93.858 personas. Ello impacta directamente en un aumento sostenido de la demanda de viviendas y servicios en general, por lo que, la planificación y el diseño urbano-ambiental en la Región se tornan un eje clave para la garantía de derechos humanos básicos entre sus habitantes.

Respecto a la tenencia de la vivienda por parte de los hogares, sobre un total de 170.634 hogares para el año 2022, un 62,4% son propietarios de las viviendas (106.504 hogares). En cuanto al total de hogares que tiene una tenencia del tipo “alquiler”, mientras que en el año 2001 se registró un 13,9% de hogares que alquilaban, en 2022 este valor asciende a 25,1%, un incremento de 44,6% en los últimos 21 años.

En relación al tipo de vivienda particular en el que residen, la mayoría de las personas lo hace en viviendas del tipo “casa”, lo que implica un 76,2% y en segundo lugar por viviendas tipo “departamento” en un 20,5%.

Acerca de los hogares con conexión de agua potable un 95,5% de ellos se encuentra provisto por el sistema de red pública (162.998 hogares). Asimismo, en la Región existen 148.258 hogares donde sus usuarios acceden a la red de gas pública (86,9%). Finalmente, el 80,4 % de los hogares de la Región se encuentran vinculados a la red de saneamiento pública, es decir, existen 137.145 hogares con desagüe a red de cloacas.

Infraestructura social

Este componente de la infraestructura está asociado a tres servicios básicos prestados por el Estado provincial, estos son: educación, salud y seguridad pública.

Educación: unidades de servicio de gestión pública por modalidad, oferta y nivel. Región Confluencia. Año 2023

Modalidad	Nivel	Unidades
Común	Inicial	78
	Primario	101
	Secundario	50
	SNU	10
Adultos	Primario	18
	Secundario	30
	Formación profesional	39
Especial	Inicial	7
	Primario	12

Fuente: Relevamiento Anual 2023 - Dirección General de Estadística - Consejo Provincial de Educación.

Infraestructura Sanitaria pública. Región Confluencia. Año 2022

Infraestructura sanitaria	Cantidad
Hospital	7
Centro de Salud	34
Puesto sanitario	4

Fuente: Dirección Provincial de Estadística y Censos.

Infraestructura de Seguridad. Región Confluencia. Año 2021.

	Cantidad

Unidades policiales (comisarías)	19
Cuarteles de bomberos	7

Fuente: SIG Copade

Infraestructura de cuidados

Respecto a la Infraestructura de Cuidados para la Primera Infancia², la Región cuenta con doce Centros de Desarrollo Infantil (CDI) dependientes del Ministerio de Gobierno, específicamente de la Subsecretaría de Familia; y a escala Municipal, se presta servicio en cuatro localidades: Centenario, Senillosa, Plottier y Vista Alegre.

Los CDI tienen como objetivo primordial la atención, cuidado y estímulo sociocognitivo de las niñeces que comprenden las edades entre 45 días a 3 años; así como también fortalecer el ejercicio de la responsabilidad ma-parental entre las personas adultas. Se busca en ellos incluir a los sectores más vulnerables de la población que no cuentan con la posibilidad de acceder a servicios de cuidado en el ámbito privado, reduciendo las brechas de desigualdad en el sistema de cuidados general. Por lo cual, resultan indispensables para el desarrollo y cristalización de políticas públicas que garanticen derechos.

En la ciudad de Neuquén Capital, se ubican 12 CDI dependientes del poder ejecutivo provincial: "Padre José"; "Elún Poicú"; "Don Bosco"; "Pumitas"; "Hue Quiñé"; "Ruca Quiñé"; "Pomponcitos"; "Grillitos"; "Ruca Cayún"; "Belgrano"; "Heidi" y "Belén". Durante el año 2022 sostuvo una matrícula total de 515 niñeces. Asimismo se registró una lista de espera de un total de 58 niños y niñas sin cobertura, expresando así un déficit sobre la oferta total de servicios públicos de cuidados. El CDI "Belén", en el año 2022 permaneció en construcción por lo que no se contabilizaron sus matrículas dentro de la cobertura regional.

*Durante el año 2021, se proyectó la creación de 3 nuevos CDI provinciales, para las localidades de Villa el Chocón, Senillosa y Centenario bajo el Programa Nacional "Infraestructura para el Cuidado".

A escala municipal, se registran en la Región 4 localidades con cobertura, ofreciendo un total de 415 plazas disponibles en Centenario, Senillosa, Plottier y Vista Alegre. Para el año 2022, dichos municipios registraron un total de 391 niñeces matriculadas, lo que representa el 94,2% sobre el total de la oferta de servicios municipales.

En relación a los servicios de cuidados para las personas mayores, la Región provee cobertura pública en el Centro de Día "Aydee Gutierrez", ubicado en la capital neuquina y dependiente del Ministerio de Gobierno. La Ciudad de Neuquén cuenta, además, con servicios privados en las siguientes Residencias de Larga Estadía: "CIAM"; "Colina Suite" (13 plazas); "Color

² Fuente: Diagnóstico Interministerial sobre Niñeces y Adolescencias en la provincia de Neuquén. Informe Anual 2022.

Esperanza" (12 plazas); "Consolata" (32 plazas); "Del Neuquén" (56 plazas); "Hiebron" (30 plazas); "Hermanitas de los Pobres"; "Hotel Asistido del Comahue"(28 plazas); "Los Ángeles"; "Los Nogales" (7 plazas); "Los Nonos" (6 plazas); "Margarita"; "Mathiel" (20 plazas); "Nuestro Hogar" (8 plazas) y "Pasaje del Sol". Finalmente en la localidad de Centenario el servicio privado de la Residencia de Larga Estadía "Sol y Luna" ofrece una cobertura de 52 plazas para personas mayores.

Respecto a los servicios de cuidados para las personas con discapacidad, en la Ciudad de Neuquén funciona bajo la órbita del Poder Ejecutivo el "Hogar Ayelén"; el cual brinda alojamiento a niños/as y adolescentes con discapacidad, en situaciones de alta vulnerabilidad y riesgo bio-psico-social.

Organizaciones de la sociedad civil

La región de Confluencia se destaca por su vibrante escena comunitaria, albergando un total de 141 organizaciones según la información registrada por la Oficina Provincial de Relaciones Institucionales (OPRI), dentro de las cuales se encuentran clubes, bibliotecas, iglesias, fundaciones, cooperativas y asociaciones. Esta zona concentra el 50% de todas las organizaciones de la provincia con una gran diversidad de temáticas abordadas. Sin embargo, esta diversidad a menudo se presenta de manera atomizada, con dificultad a la hora de desarrollar articulaciones significativas entre las mismas. El gran volumen de organizaciones implica una heterogeneidad de objetos sociales y de dimensiones organizativas. La presencia de una amplia gama de iniciativas comunitarias demuestra un alto grado de participación cívica y un interés compartido por abordar diversas necesidades y preocupaciones dentro de esta región.

CARACTERIZACIÓN ECONÓMICA

La Región Confluencia es la de mayor dinamismo económico de la provincia. Se destaca por ser el principal centro logístico, comercial y financiero tanto a nivel provincial como patagónico. En ella se concentra el mayor caudal de actuación en la administración pública, y desarrollan los servicios asociados a la actividad hidrocarburífera. A su vez, concentra la mayor cantidad de oferta educativa de nivel universitario y las instituciones de salud de mayor complejidad.

Posee la mayor infraestructura industrial de la Provincia con el Parque Industrial situado en la ciudad de Neuquén, que concentra una gran diversidad de empresas. En términos logísticos dispone de una amplia infraestructura de servicios, el principal aeropuerto de la Provincia: Aeropuerto Internacional "Presidente Perón", (noveno en cantidad de pasajeros transportados en el país para el año 2023 con un total de 1.124.167 pasajeros, según Anac). Asimismo, la región presenta infraestructura ferroviaria con playas de maniobras en las localidades de Neuquén y Senillosa. A esto se suma la infraestructura vial compuesta por las rutas nacionales Nº 22 y Nº 237 y las provinciales Nº 7, Nº 51 y Nº 67. Ciertos tramos de las rutas Nº 7, Nº 22 y Nº 51 son autovías.

En cuanto a la producción agropecuaria, se reúnen en la región un total de 424 explotaciones agropecuarias, significando el 12% provincial, con un total de 226.575 hectáreas, que representan el 6% en la provincia. Se caracteriza por su actividad frutícola (peras, manzanas, vid) y hortícola de tipo comercial; incentivando el dinamismo del "Mercado Concentrador del Neuquén". Este reúne a los productores y comercializadores (mayoristas y minoristas), destacándose como el mercado más importante de la Patagonia.

Respecto de la actividad de la construcción, en el año 2023 se aprobaron 195.894 m² de construcción en la ciudad de Neuquén; 136.209 m² en Plottier y 66.462 m² en Centenario (fuente: DPEyC). En las dos últimas es especialmente notorio el crecimiento en superficie y cantidad de permisos de construcción otorgados. Plottier ya supera a Neuquén capital en cantidad de permisos de edificación por año, aunque las superficies autorizadas son más pequeñas.

En Centenario se autorizaron en 2023 un 103% más de metros cuadrados que en 2016, y la cantidad de permisos autorizados creció 20%. En Plottier la superficie autorizada creció un 68% en ese período y la cantidad de permisos creció 80%. En Neuquén capital los permisos y la superficie disminuyeron 40% y 12% respectivamente. Esto confirma que la construcción se está desplazando desde la capital a las ciudades aledañas. Según el Instituto de Estadística y Registro de la Industria de la Construcción (IERIC) la cantidad de trabajadores registrados en la provincia de Neuquén a diciembre de 2023 alcanzó las 20.904 personas.

En relación a la generación de energía eléctrica se destacan las represas hidroeléctricas El Chocón con 1.200 MW de potencia instalada y 3.600 GWh/a de energía media anual y su compensadora Arroyito 128 MW de potencia instalada y 720 GWh/a de Energía media anual. Para el año 2023 la generación de El Chocón representó el 5,54% de la generación hidroeléctrica nacional.

En cuanto a la actividad turística, la región ofrece diversas actividades vinculadas a los ríos Limay y Neuquén, como así también, a los recursos paleontológicos que se encuentran en la zona de Villa El Chocón. La capital neuquina es un centro de servicios de apoyo a otras actividades económicas por su infraestructura hotelera, gastronómica y de transporte, tanto aéreo como terrestre. La región cuenta con 4.472 plazas hoteleras habilitadas, lo que representa el 18% del total provincial. De éstas, el 84% se ubica en la capital provincial. Por otro lado, la Región presenta la mayor oferta cultural provincial, con un total de 7 museos, 3 espacios de cine comercial, 16 salas teatros públicas y privadas, anfiteatros a cielo abierto, entre otros espacios que cristalizan el capital cultural en la región.

Ciencia tecnología e innovación³

Las actividades asociadas a la Economía del Conocimiento se concentran en la Región de Confluencia, en coincidencia con las instituciones de educación superior y de investigación que son claves para su desarrollo.

El INTA e INTI tienen fuerte presencia territorial en esta Región; son actores clave dentro del sistema por sus destacadas trayectorias, altas capacidades tecnológicas y elevados vínculos con diversos actores socio-productivos.

Incluye una Agencia de Extensión Rural (AER), en Centenario y un Centro de Investigación para la Agricultura Familiar (CIPAF) con sede en Plottier.

Se observa que las capacidades, tanto de generación de conocimiento como de vinculación, son más fuertes entre los actores de las Regiones de Confluencia, Vaca Muerta y Sur.

CARACTERIZACIÓN GEOGRÁFICA

La Región Confluencia se ubica dentro de la región fitogeográfica del Monte, la cuál ocupa el Este de la provincia, sobre un paisaje de pedimentos disectados, bajos sin salida y planicies aluviales. Al Oeste ingresa en las serranías, pero por debajo de los 900 m.s.n.m. formando un extenso ecotono.

Las características climáticas que se presentan en el área corresponden al clima árido, debido a la asociación de la escasa precipitación y elevada evapotranspiración, acentuados por la acción prácticamente continua del viento. La precipitación anual media es menor a los 200 mm, y la temperatura media de 13 a 14º C. Las direcciones predominantes de los vientos son dos, la primera y más manifiesta es la proveniente del Oeste y Suroeste, con velocidades medias de 10 a 15 km/hora, siendo más fuertes en verano que en invierno. La segunda, de menor intensidad (5 a 7 km/h), proveniente del cuadrante Este y Noreste.

La Región se encuentra atravesada al Norte por la cuenca del río Neuquén y al sur por la del río Limay. El primero nace en los faldeos orientales de la cordillera de los Andes y drena una cuenca de 39242 km², siendo su cuenca activa de aproximadamente 19000 km². Por otro lado el río Limay se extiende a lo largo de 430 km de noroeste a sudeste, tiene su nacimiento en el lago Nahuel Huapi y fluye hasta la unión con el río Neuquén, para dar nacimiento al río Negro, además drena una superficie aproximada de 56.000 km².

³ La presente información surge de la asistencia técnica realizada durante el año 2023 por la Asociación Civil Instituto de Intervenciones Situadas In Situ en conjunto con ANIDE.

Predominan los suelos moderadamente profundos a someros, de texturas francoarenosas, arenosos y arcillosos, comúnmente con carbonato de calcio, muy escasa materia orgánica, de pH moderadamente alcalinos y de un fuerte déficit hídrico anual (Petrocalcides típicos, Torriortentes típicos y líticos, Haplocalcides típicos, Petroargides típicos). En las áreas relativamente bajas planicies aluviales y cuencas endorreicas dominan suelos salinos-alcalinos. Se observan características de erosión combinada eólica-hídrica grave a muy grave (deflación y acumulación, pavimentos, pedestales, surcos y cárcavas).

La vegetación corresponde a la provincia fitogeográfica del Monte que tienen marcada aridez, vegetación arbustiva baja (no mayor a los 3 m), arbustos con ramificaciones desde la base o con tronco muy breve, de madera dura, con tres tipos de órgano asimilador: ramas verdes, follaje permanente resinoso y follaje estacional. En los bajos y cuencas cerradas (centrípetas, sin salida superficial) y drenajes de escaso caudal, generalmente se salinizan y sólo conservan vegetación tolerante a la salinidad (halófitas) cuya importancia ecológica radica en su capacidad para la fijación de los suelos. La fisonomía predominante es la de una estepa arbustiva media (arbustos de 1 a 2 m de altura), con una cobertura vegetal total del 20 al 40%. Los principales componentes florísticos son: la jarilla (*Larrea divaricata*), la jarilla macho (*Larrea cuneifolia*), la zampa (*Atriplex lampa*), el alpataco (*Prosopis alpataco*), el molle (*Schinus polygamus*) y el monte negro o uña de gato (*Bougainvillea spinosa*). Por debajo de estos arbustos las especies más comunes son el tomillo (*Acantholippa seriphioides*), el olivillo (*Hyalis argentea*), el coirón amargo, el coirón pluma y la flechilla (*Stipa tenuis*).

ANEXO

Ficha resumen de indicadores

Variable	Dimensión	Indicadores	Región	Año	Porcentaje	Provincia
Demográfica	Tamaño de población	Población TOTAL*	406.141	2022	100%	
		Variación absoluta de la población 2022 - 2010	93.858	2022-2010		
		Variación relativa de la población 2022 - 2010		2022-2010	30,1%	28,9%
	Envejecimiento	Índice de envejecimiento regional	45	2022		41,8
		Índice dependencia potencial	46	2022		47
Salud	Tipo de cobertura en salud en viviendas particulares	Obra social o prepaga	310.933	2022	66,6%	65,3%
		Programa o plan estatal de salud	14.482	2022	3,1%	3,2%
		No tiene obra social, prepaga ni plan estatal	141.802	2022	30,3%	31,5%
	Infraestructura sanitaria	Hospital	7	2020		30
		Centro de Salud	34	2020		84
		Puesto sanitario	3	2020		107
Educación	Matrícula educativa de la modalidad común	Nivel Inicial	15.774	2023	12,5%	24.416
		Nivel Primario	55.030	2023	43,8%	84.172
		Nivel secundario	38.828	2023	30,9%	59.718
		Nivel superior no universitario	16.014	2023	12,7%	20.171
Infraestructura Social Básica		Cantidad de hogares	170.634	2022		
		Hogares propietarios de su vivienda	106.504	2022	62,4%	
		Hogares con conexión a la red de agua potable	162.998	2022	95,5%	
		Hogares usuarios de red de gas pública	148.258	2022	86,9%	
		Hogares con desagüe a red pública (cloaca)	137.145	2022	80,4%	
Económica	Mercado de trabajo	Cantidad de empresas registradas	5.914	2022		
		Cantidad de empleados registrados del sector privado	86.854	2022		

Fuente: elaboración propia sobre la base de datos del Censo Nacional de Población, Hogares y Viviendas (CNPHyV) Indec, del Consejo Provincial de Educación de la Provincia del Neuquén, del Sistema Integrado Previsional Argentino (SIPA) y del COPADE.

Los datos censales incluyen información de todo el departamento Confluencia, el cual también incluye a las ciudades de Plaza Huincol, Cutral Co y Sauzal Bonito pertenecientes a la región Comarca Petrolera, salvo la población total y variación absoluta y relativa que corresponden a datos de los gobiernos locales de la región Confluencia.

Proyectos federales de innovación

Se trata de proyectos que se enmarcan en las convocatorias nacionales realizadas por el Ministerio de Ciencia, Tecnología e Innovación (MINCyT).

El objetivo es dar solución a problemas sociales, productivos y ambientales concretos, de alcance municipal, provincial y regional, a través del financiamiento de proyectos de generación y transferencia del conocimiento científico-tecnológico.

2022:

- **Banco de germoplasma nativo y planta de tratamiento de efluentes porcinos mediante biodigestor:** protección de la biodiversidad, saneamiento ambiental, transferencia de tecnología y trabajo digno para jóvenes en situación social vulnerable. En Neuquén.

2023:

- **Hablando se Entiende la Gente:** Desarrollo de una app de estimulación del lenguaje para niños que presentan retardo en el lenguaje.
- **Red Colaborativa de Agroalimentos del Neuquén:** consolidación de la “Red Colaborativa de Agroalimentos del Neuquén”: fortalecimiento de salas de elaboración. Se llevará a cabo en 5 localidades de la provincia, siendo una de ellas.
- **Proteína Unicelular de Levaduras para Alimentación de Porcinos:** el objetivo del proyecto es obtener una o más levaduras con características nutricionales superiores a la soja para el reemplazo de esta proteína en la alimentación de porcinos en Neuquén.
- **Sistema inteligente de gestión turística Neuquén:** desarrollar una plataforma digital que integre los módulos de habilitaciones, fiscalización, análisis de información y observatorio de turismo, para mejorar la gestión pública y la competitividad del sector turístico.
- **Red de agroturismo inteligente en la provincia de Neuquén:** destinada al fortalecimiento de la producción agroalimentaria artesanal y agroecológica con la participación de agricultores/as familiares, elaboradores/as artesanales de agroalimentos (agroindustria familiar) y actores del turismo orientado a la dinamización de la economía regional.
- **Aplicación de una técnica innovadora de probetas miniatura para la calificación mecánica de materiales aplicados en la industria energética de la cuenca neuquina.**
- **Integración de energía renovable a la convencional en huertas agroecológicas escolares en zonas urbanas con comunidades vulnerables.**

Créditos otorgados por el Consejo Federal de Inversiones

Con el objeto de fortalecer el desarrollo de las actividades productivas regionales a través del mejoramiento competitivo de sus sistemas de producción y venta, el CFI ofrece financiamiento a Microempresas y PyMEs.

Los créditos otorgados durante el período 2022/23 en la Región, fueron destinados a los siguientes sectores y montos:

Sector	Cantidad	Monto
Turístico	3	\$13.000.000
Servicios	4	\$20.690.000
Industrial	5	\$20.150.000

Líneas de trabajo desarrolladas con COPADE

A continuación se listan las acciones llevadas adelante con el acompañamiento del COPADE en la región.

Localidad	Tipo de Proyecto	Nombre del Instrumento	Año
Centenario	IO	Plan estratégico para el desarrollo sostenible de la localidad de Centenario y su entorno	2015
Villa El Chocón	IO	Plan de ordenamiento territorial de Villa El Chocón	2017
Centenario	IO	Modificación código de ordenamiento urbano-rural de Centenario y actualización del código de edificación	2019
Neuquén	AP	Anteproyecto Plaza colonia rural Nueva Esperanza, proyecto participativo con niñas y niños	2019
Neuquén	AP	Revalorización de Pasaje Lago Quillén, Villa Farrel, experiencia participativa	2019
Neuquén	AP	Intervención de patios igualitarios en escuela N°336	2019
Villa El Chocón	IO	Plan urbano ambiental de Villa El Chocón	2019
Centenario	AP	Anteproyecto paseo ruta 7	2020
Neuquén	IO	Plan de soterramiento de las líneas de alta tensión de Neuquén	2020
Neuquén	AP	Revalorización sectores de acceso al B° Gregorio Alvarez	2020
Neuquén	AP	Anteproyecto caseta de placero en B° Río Grande	2020
Villa El Chocón	PD	Plan director de agua y cloacas de Villa el Chocón	2020
Centenario	AP	Esquemas de accesibilidad y sanitarios para cancha de rugby Los Patos - Hualas XV	2021
Centenario	PEsp	Proyecto ejecutivo del parque lineal sobre ruta 7	2021
Plottier	IO	Plan estratégico territorial de Plottier	2021
Senillosa	IO	Plan de ordenamiento territorial de Senillosa	2021
Neuquén	AP	Anteproyecto Refuncionalización predio y pileta de natación en B° Rincón de Emilio	2022
Neuquén	AP	Anteproyecto Cafetería Predio AFUVEN	2022
Neuquén	PEsp	Anteproyecto sede central Centro Neuquino de Robótica	2022
Neuquén	AP	Espacio Recreativo comisión vecinal de B 14 de Octubre	2023
Senillosa	IO	Implementación del plan de ordenamiento territorial de Senillosa	2023
Senillosa	AP	Anteproyecto parque lineal Senillosa	2023
Senillosa	PD	Plan director agua potable Senillosa y Arroyito	2023
Villa El Chocón	AP ONU	Anteproyecto plaza Bustingorry y Familias Pioneras	2023

Siglas: IO: instrumento de ordenamiento, PD: Plan director, AP: Anteproyecto, PEsp: Proyectos especiales.

Actores del sistema de Ciencia, Tecnología e Innovación

Formación		
Institución	Localidad	Establecimiento
Universidad Nacional del Comahue	Neuquén	
Universidad Tecnológica Nacional	Neuquén	
Universidad de Flores (UFLO)	Neuquén	
Universidad Siglo XXI	Neuquén	Centros de estudio
	Plottier	
Institutos de Formación Docente (IFD)	Neuquén	I.F.D. Nº 4 I.F.D. Nº 6 I.F.D. Nº 12 Esc. Sup. de Música Esc. Sup de Bellas Artes Manuel Belgrano Tecnaturas: I.P.E.T. Nº1 -nqn INSTITUTO SUPERIOR EN SEGURIDAD
	Centenario	I.F.D. Nº9 - Paulo Freire
	Plottier	I.F.D. Nº 5
Universidad Católica de Salta	Neuquén	
Instituto de formación y educación superior (ifes)	Neuquén	
Comunidad Educativa del Instituto Superior de Educación Tecnológica (CERET)	Neuquén	

Transferencia y vinculación tecnológica	
Agencia de Extensión Rural del INTA (Instituto Nacional de Tecnología Agropecuaria)	Centenario
INTI (Instituto Nacional de Tecnología Industrial)	Neuquén
Punto Digital (Secretaría de Innovación, ciencia y tecnología)	Neuquén

Punto Digital (Secretaría de Innovación, ciencia y tecnología)	Centenario
--	------------

Sociedad Civil		
Cooperativas	Cooperativa de Trabajo "TAYIÑ KVZAW" Limitada	Neuquén
	Cooperativa de Trabajo "Vientos Nuevos" Ltda.	Senillosa
	Cooperativa de Vivienda y Consumo Ltda "Movimiento por un Techo Digno"	Neuquén
	Cooperativa en formación	Neuquén
	Cooperativa Comahue - Cooperativa Patagonia	Neuquén
	Cooperativa de Viviendas Mujeres por la Igualdad Neuquina (Coopmineu)	Neuquén
Asociación de Fomento Rural (AFR)	Nueva Colonia	Centenario
Organizaciones de la Sociedad Civil (OSC)	Asociación Neuquina de Artistas Plásticos (ANAP)	Neuquén
	Asociación Alquimia/Biblioteca Darío Millán	Neuquén
	Asociación Civil 100% Diversidad y Derechos	Neuquén
	Asociación Civil Amigos del CEF Nº 1	Neuquén
	Asociación Civil Bien Argentino	Neuquén
	Asociación Civil Circonfluencia	Neuquén
	Asociación Civil de Trabajadores Agrícola Ganadera Colonia San Francisco Oeste. Senillosa	Senillosa
	Asociación Civil Deportiva Meraki	Neuquén
	Asociación Civil Educadora We Rakizuam - Escuela Waldorf Valle Del Sol	Plottier
	Asociación Civil La Propaladora	Neuquén
	Asociación Civil Manos Solidarias	Neuquén
	Asociación Civil PENSAR. Pensamiento Entramado para la Construcción de la Subjetividad	Neuquén

	Asociación Cooperadora del Hospital Castro Rendón	Neuquén
	Asociación Civil Solidaria Identidad Neuquina	Neuquén
	Asociación Civil Un Camino de Esperanza al Suicida-ACUCADES	Neuquén
	Asociación de Lucha contra el Mal de Alzheimer y alteraciones semejantes -A.L.M.A Comahue	Neuquén
	Asociación de Padres de la Escuela Especial Laboral N°2	Neuquén
	Asociación de padres de niños discapacitados Luz de Esperanza	Senillosa
	Asociación de Padres y Amigos del discapacitado Plottier (APAD)	Plottier
	Asociación Deportiva, Social y Cultural "Un Día Diferente"	Neuquén
	Escuela deportiva Traful Villa Ceferino	Neuquén
	Asociación Integración. Centro Educativo Especial Integrador "Del Sol"	Neuquén
	Asociación Neuquén Deporte y Discapacidad (Neudedis)	Neuquén
	Asociación Padres de Paralíticos Cerebrales (APPC)	Neuquén
	Asociación Radio Comunitaria La Voz del Sur (Puel Mapu)	Neuquén
	Asociación Recreativa y Cultural Empleados del Casino de Neuquén	Neuquén
	Asociación Regional Del Enfermo Renal A.R.D.E.R.	Neuquén
	Biblioteca Popular 15 de Junio	Plottier
	Biblioteca Popular Eliel Aragón	Neuquén
	Biblioteca Popular Hugo M. Berbel	Neuquén
	Biblioteca Popular Jorge Fonseca	Centenario
	Biblioteca Popular Kique Sánchez Vera	Neuquén
	Biblioteca Popular Monseñor Don Jaime de Nevares	Neuquén
	Biblioteca Popular SeCon Sembremos Conciencia Simple Asociación	Neuquén
	Fundación Artística y Cultural	Neuquén

	Tribu Salvaje	
	Fundación Austral de Salud Integral	Neuquén
	Fundación Confluir en la Ciudad	Neuquén
	Fundación Crecer en Comunidad	Neuquén
	Fundación Fábrica de Artistas	Neuquén
	Fundación Familia	Neuquén
	Red Interinstitucional del Oeste	Neuquén
	Fundación Mestizoamérica	Neuquén
	Fundación Otras Voces	Neuquén
	Fundación Potenciar	Neuquén
	Fundación Tiempo de Niños - Centro CONIN Neuquén	Neuquén
	Iglesia Evangélica Unión Pentecostal	Neuquén
	Instituto Tecnológico del Comahue	Neuquén
	Organización Juvenil del Oeste Asociación Civil	Neuquén
	Simple asociación @Neuquén, Política y Social	Neuquén
	Simple Asociación ANTU MOGEN (Sol de Vida) Comedor	Neuquén
	Simple Asociación Cultural, Social y Deportiva Esfuerzo Compartido	Neuquén
	Simple Asociación Patitas Plottier	Plottier
	Simple Asociación Solidaria "FORJADORAS DE SUEÑOS"	Neuquén
	Unión de las Asambleas de Dios	Plottier
	Agrupación Sorora, no inscripta	Neuquén
	AIESEC	Neuquén
	Asoc.Neuquina Padres Adoptantes	Neuquén
	Asociación Civil APEBI Neuquén	Neuquén
	Asociación Civil Awkinko de Personas Ciegas y Disminuidos visuales	Neuquén
	Asociación Civil de Ayuda al Discapacitado COMPROMISO	Centenario
	Asociación Civil Estrellas del Neuquén	Neuquén

Asociación Civil Grudies	Plottier
Asociación Civil IncubarNqn	Neuquén
Asociación Civil Lalcar	Neuquén
Asociación Civil LALCAR AMAR	Neuquén
Asociación Civil Lazos Azules	Neuquén
Asociación Civil para las capacidades diferentes	Neuquén
Asociación Padres y Amigos del Discapacitado de Centenario NUEVA ESPERANZA	Centenario
Templo Emmanuel	Centenario
Biblioteca Popular Espacio de Libertad	Neuquén
C.E.P.A.C.O (Iniciando trámites)	Neuquén
CAMIC (Centro de Atención a las Mujeres Indigentes de Centenario)	Centenario
CAJ CCC (Centro de jubilados)	Centenario
Centro Recreativo para adultos mayores	Neuquén
Club social y deportivo Vendaval	Centenario
Colegio San José Obrero	Neuquén
Comisión Vecinal Cuenca XV	Neuquén
Conciencia Vihda	Neuquén
Derribando Barreras	Neuquén
Fundación FECEN	Neuquén
Fundación Kawen	Centenario
Grupo Scout Carlos de Foucauld	Neuquén
Grupo scout Nguenechen	Neuquén
Hueche Neuquén	Neuquén
Nueva Crianza	Neuquén
Perros Perdidos Neuquen	Neuquén
Red solidaria	Centenario
Scout	Neuquén
Scouts	Neuquén

	Scouts de Argentina	Plottier
	Simple Asociación Grupo de Ciegos y Baja Visión de Neuquén	Neuquén
	Somos un grupo que todavía no está constituido oficialmente, apoyo y contención para pacientes con enfermedades poco frecuentes	Neuquén
	Menos Bla Más Amor	Neuquén
	Simple Asociación de Ciclismo Acrobático BMX	Neuquén
	Junta de Estudios Históricos de Neuquén	Neuquén
	Boxing Club B&G	Centenario
	Asociación civil El Porvenir Fútbol Club	Plottier
	Nueva Colonia AFR	Centenario
	Asociación Civil Escuela de Kayak de Plottier	Plottier
	Cooperativa de Viviendas y Consumo Raíces Neuquinas	Neuquén
	Hacemos Accesibilidad	Neuquén
	Asociación Cooperadora Hospital Horacio Heller	Neuquén
	Cooperativa de trabajo Manos Neuquinas	Neuquén
	Fundación Fedra, Juan y Tiago	Neuquén
	Huerta del Hospital de Centenario	Centenario
	Agrupación Con Voz Propia	Neuquén
	ASER Consumos Problemáticos	Neuquén
	Asociación Plena Integración y Desarrollo de las Personas con Discapacidad	Neuquén
	Jumbo unidos Ltda	Neuquén
	Asociación Civil Ministerio Bíblico Kairos	Neuquén
	Amdis (Todavía no inscripta)	Neuquén
	Centro Cultural La Estrella	Neuquén
	Cooperativa Econewenken	Neuquén
	Fundación de Árbitros (con	Neuquén

	intenciones de gestionar persona jurídica)	
	APANC	Neuquén
	Merendero (barrio Hipódromo)	Neuquén
	Agrupación de Mujeres Migrantes Kuña Mbarete (Mujeres Fuertes)	Neuquén
	Fundación Neuquén Oeste (Instituto Superior de Estudios Interdisciplinarios (ISEI))	Neuquén
	Agrupación Datx	Neuquén
	Mujeres Neuquinas con Impacto	Neuquén
	Mabel Romero	Centenario
	Fundación Guerreros	Neuquén
	Simple Asociación Derechos Humanos y Género	Neuquén
	Grupo de mujeres emprendedoras	Neuquén
	Cooperativa de vivienda y consumo La Ruca del Empleado Público Provincial Ltda	Neuquén
	Asociación Guardavidas de Neuquén	Neuquén
	Simple Asociación Ciudadanos de Zapala	Neuquén
	Cannabicultores del Alto Valle	Neuquén
	Biblioteca Rodolfo Walsh	Neuquén
	Colonia activa (en conformación)	Neuquén
	Asociación civil Hockey Roller Confluencia	Neuquén
	La Revuelta (colectiva feminista)	Neuquén
	Mujeres en lucha	Neuquén
	Gabriela Perrotat (sin osc conformada aún)	Plottier
	Simple Asociación La Social	Neuquén

Sector productivo	
Parques Industriales (PIN y ZI)	Neuquén
SENASA (Servicio Nacional de Sanidad y Calidad Agroalimentaria)	Neuquén
SENASA (Servicio Nacional de Sanidad y Calidad Agroalimentaria) Resguardo Fitosanitario	Centenario